

# Instructiedocument softwarepakketten digitale rekening

# Inhoud

Exquise van Vertimart	3
Exquise Next Generation van Vertimart	6
Simplex van GSN	8
Salusys van Flexdata	10
Novadent van Complian	11
Evolution van Software of Excellence/Henry Schein	12
JDS Wind	13
ByteGear	14
OASE van VST Software	15
Robadent van Vertimart	15
Intramed	16
Fysiologic	18
Prosoftware	19
Tabdents	21
Overig	22

# Exquise van Vertimart

## Patiëntgegevens

Om een digitale rekening te kunnen versturen, vult u in de patiëntkaart zowel het mobiele telefoonnummer als het e-mailadres van uw patiënt in. Daarnaast zorgt u dat 'declaratie' aangevinkt staat.

- Mobiel telefoonnummer: het telefoonnummer dat in het veld 'mobiel' staat wordt meegestuurd.
- Vakje 'declaratie': dit moet aangevinkt zijn, dit is al automatisch voor u ingeregeld.
- E-mailadres: voor wat betreft het meesturen van het e-mailadres hanteert Exquise de onderstaande methode om te bepalen welk e-mailadres in het debiteurrecord van een MZ301-bericht naar Infomedics komt te staan:
  - Exquise stuurt geen e-mailadressen door van patiënten jonger dan 18 jaar, behalve als er geen ouders met een gezinslidnummer 1 of 2 in Exquise staan (dit komt veel voor bij orthodontisten).
  - In een declaratie voor een volwassene wordt het e-mailadres van die volwassene meegestuurd en nooit dat van een ander gezinslid.
  - In een declaratie voor een patiënt jonger dan 18 jaar kan het e-mailadres van een van de ouders meegestuurd worden. Waarbij de ouders gedefinieerd zijn als volwassenen met gezinslidnummer 1 of 2.
  - Als van een volwassen gezinslid geen e-mailadres bekend is dan wordt er geen digitale rekening verstuurd. Ook niet als van een ander gezinslid wel een e-mailadres bekend is.

	nummer	toelichting	SMS
thuis			<input type="checkbox"/>
werk			<input type="checkbox"/>
mobiel	0612345678		<input type="checkbox"/>
fax			<input type="checkbox"/>
extra 1			<input type="checkbox"/>
extra 2			<input type="checkbox"/>

	E-mailadres	Declaratie	Oproep/herinnering
thuis	willem.kieszorg@hotmail.com	<input checked="" type="checkbox"/>	<input type="checkbox"/>
werk		<input checked="" type="checkbox"/>	<input checked="" type="checkbox"/>

### Opmerkingen:

- Voor het versturen van de digitale rekening is het niet nodig om het vakje 'SMS' aan te vinken.
- Wilt u geen digitale rekeningen versturen naar uw patiënten?
  - Op patiëntniveau kunt u het vinkje bij 'declaratie' weer uitzetten.
  - Wilt u dit voor alle patiënten in één keer uitzetten? Zorg dan dat uw pakket up-to-date is (versie 4.7.29) en volg de volgende stappen:
    - 1 Ga naar het mainframe van Exquise (u komt hier door alle patiëntenkaarten en agenda's te sluiten, zodat een grijze achtergrond zichtbaar is).
    - 2 Klik op 'Diversen' en vervolgens op 'Zet bij alle e-mailadressen het aankruisvakje 'declareren' aan of uit.'
    - 3 Selecteer in het volgende scherm of u het aankruisvakje AAN of UIT wilt zetten.

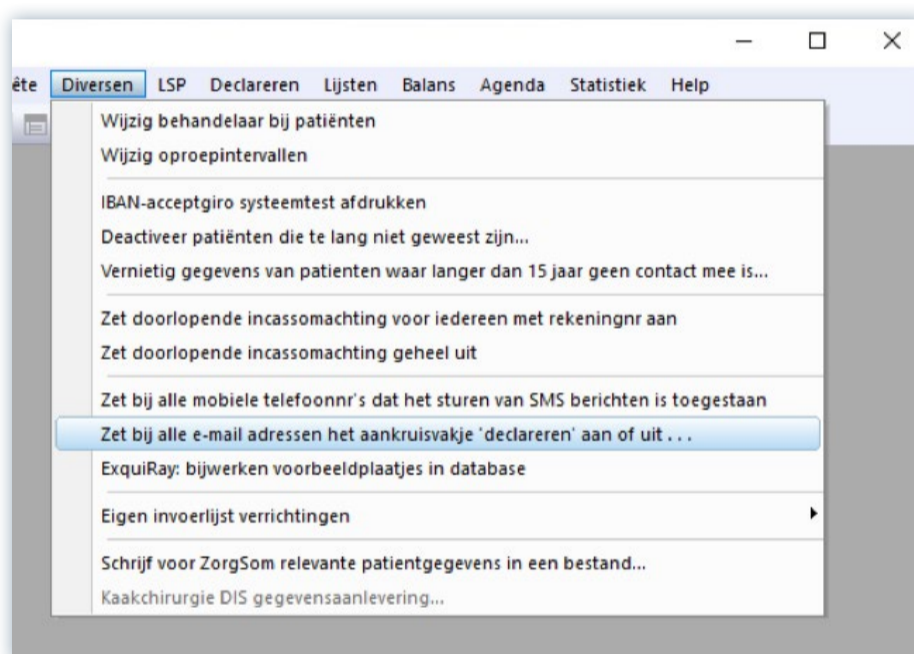

## Instellingen Factoring

Selecteer de juiste factoringorganisatie. Daarnaast staat het vinkje bij 'Stuur e-mailadressen mee in het declaratiebestand' standaard aan. U hoeft hier niets aan te wijzigen.

Instellingen Factoring

Factoringorganisatie: Fa-med

Staat u toe dat de factoringorganisatie een prestatie doorstuurt naar een zorgverzekeraar?

Toestaan, behalve bij patiënten waarbij aangegeven is dat dit niet mag.

Stuur e-mailadressen mee in het declaratiebestand

# Exquise Next Generation van Vertimart

## Patiëntgegevens

Om een digitale rekening te kunnen versturen, vult u zowel het mobiele telefoonnummer als het e-mailadres van uw patiënt in. Daarnaast zorgt u dat *'Declaraties niet via e-mail versturen'* uitgevinkt staat.

- Mobiel telefoonnummer: het telefoonnummer dat in het veld *'Mobiel'* staat wordt meegestuurd. Staat hier geen mobiel telefoonnummer, dan zoekt het systeem bij *'Algemeen'*. Staat hier ook niets, dan zoekt het systeem bij *'Werk'*.
  - De telefoonnummers achter *'Algemeen'* en *'Werk'* worden alleen meegestuurd wanneer dit een 06-nummer is, en er geen nummer bij *'Mobiel'* is gevonden.
  - Staan er meerdere mobiele telefoonnummers? Dan pakt het systeem de eerste.
- Vakje *'Declaraties niet via e-mail versturen'*: dit moet uitgevinkt zijn, dit is al automatisch voor u ingeregeld.
- E-mailadres: voor wat betreft het meesturen van het e-mailadres hanteert Exquise Next Generation de onderstaande methode om te bepalen welk e-mailadres in het debiteurrecord van een MZ301-bericht naar Infomedics komt te staan:
  - Exquise stuurt geen e-mailadressen door van patiënten jonger dan 18 jaar, behalve als er geen ouders met een gezinslidnummer 1 of 2 in Exquise staan (dit komt veel voor bij orthodontisten).
  - In een declaratie voor een volwassene wordt het e-mailadres van die volwassene meegestuurd en nooit dat van een ander gezinslid.
  - In een declaratie voor een patiënt jonger dan 18 jaar kan het e-mailadres van een van de ouders meegestuurd worden. Waarbij de ouders gedefinieerd zijn als volwassenen met gezinslidnummer 1 of 2.
  - Het 06-nummer dat wordt meegestuurd, is altijd dat van dezelfde persoon in het gezin waar het e-mailadres van is.
  - Als van een volwassen gezinslid geen e-mailadres bekend is dan wordt er geen digitale rekening verstuurd. Ook niet als van een ander gezinslid wel een e-mailadres bekend is.

### Opmerkingen:

- Voor het versturen van de digitale rekening is het niet nodig om het vakje 'SMS' aan te vinken.
- Wilt u geen digitale rekeningen versturen naar uw patiënten? Neem hiervoor contact op met Vertimart. Zij zetten dit kosteloos om.

# Simplex van GSN

## Patiëntgegevens

Om een digitale rekening te kunnen versturen, vult u per patiënt het e-mailadres en mobiele telefoonnummer in op de patiëntkaart.

Om te selecteren of deze gegevens mogen worden doorgegeven aan Infomedics kunt u kiezen dit in te stellen per patiënt, of voor alle patiënten in één keer.

- Per patiënt: bij de patiëntgegevens onder het tabblad 'Verzekeraar + Factuur', vindt u rechts in beeld het kopje 'factuur'. Wanneer u het vinkje 'E-mailadres en het mobiele telefoonnummer doorgeven aan factoringmaatschappij' aanvinkt, gaat de rekening voortaan digitaal naar uw patiënt.

- Basisverzekering:** Includes fields for 'Uzovnr basisverzekering' (1000 F9) and 'Polisnr basisverzekering' (6). The 'Soort basisverzekering' is set to 'Onbekend'.
- Aanvullingsfonds:** Includes fields for 'Uzovnr aanvullingsfonds' (1000 F9) and 'Polisnr aanvullingsfonds' (6). The 'Soort aanvullende verzekering' is set to 'Onbekend'.
- Factuur:** Contains a red box around the checkbox 'Email adres en het mobiele nummer doorgeven aan factoring maatschappij (D)'. Other options include 'Niet meenemen in factoring run' and 'Geen email factuur'.
- Automatische incasso:** Includes fields for 'Soort incasso', 'Max incassobedrag per maand', 'Macht. kenmerk', 'Datum laatste incasso', 'Machtiging plaats', 'Machtiging datum', '1e incasso', and 'Volgende doorl. incasso'.
- Pien:** Includes a section for 'Verzekeringen volgens Vecozo (Pien)'.

- Voor alle patiënten in één keer: wilt u de digitale rekening instellen voor alle patiënten in één keer? Dat kan via de volgende stappen:

- 1 Klik op 'Diversen'
- 2 Klik op 'Onderhoudsfuncties'
- 3 Selecteer 'Zet alle patiënten op e-mail en mobiel nummer doorgeven aan factoring maatschappij'.

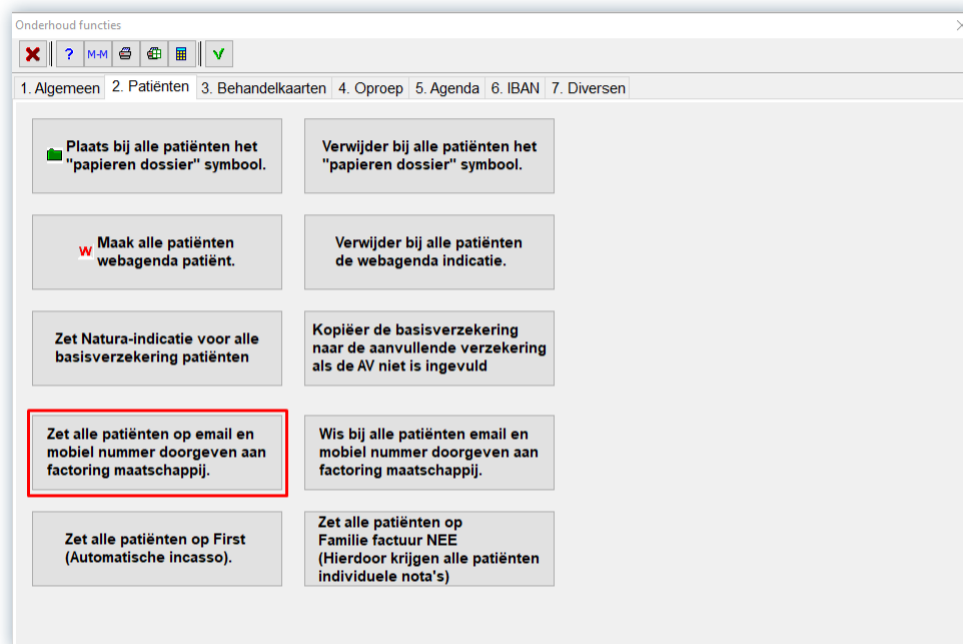

**Let op:** wilt u dit als default instellen wanneer u nieuwe patiënten in uw systeem toevoegt? Dit kan via de moersleutel worden vastgelegd.

# Salusys van Flexdata

## Patiëntgegevens

Om een digitale rekening te kunnen versturen, vult u per patiënt het e-mailadres en mobiele telefoonnummer in op de patiëntkaart.

Bij het invullen van het emailadres in de patiëntkaart wordt automatisch het vinkje geplaatst bij 'Mail factoring factuur'. Wanneer dit niet gewenst is dan kunt het u het vinkje uitzetten. Zie hieronder het voorbeeld.

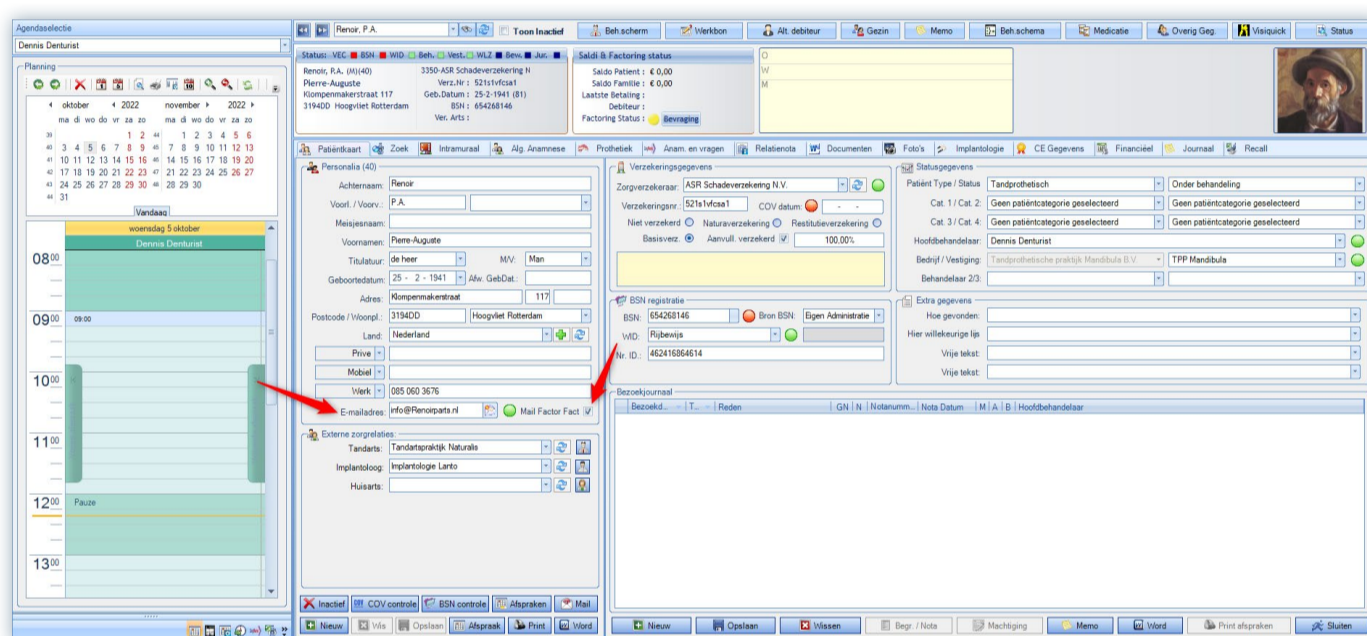

# Novadent van Complan

## Patiëntgegevens

Om een digitale rekening te kunnen versturen, vult u per patiënt het e-mailadres en mobiele telefoonnummer in onder 'Debiteur'. Bij de optie 'Digitale factuur' kiest u voor 'Wel'.

**DebiteurNr (308)**

Zoeken Nieuw Patiënten

**Debiteurgegevens**

Naam: Galen  
 Voorvoegsels: van  
 Voorletters: M  
 Geslacht:  Man  Vrouw  Onbekend Mevrouw  
 Postcode: 1627 LL Huisnr.: 66  
 Straat: Diodeweg  
 Woonplaats: HOORN  
 Land: 031 Nederland  
 IBAN / BIC:  
 Telefoonnummer: 0229 - 266 606  
 Mobiel privé/werk: 06-12345678  
 E-mail: info@complan.nl  
 Geen e-mailadres/ Niet afgegeven

Aantal kopienota's: 0  
 Doorlopende machtiging actief. Afgegeven aan Marc (NL01ZZZ1331313121)  
 Kenmerk machtiging: 06-09-2019  
 Verzamelnota's sturen  
 Geen herinnering sturen  
 Geen factoring  
 Digitale factuur:  Onbekend  Geen  Wel  
 Openstaand saldo: 0,00

Opslaan Sluiten

Het is mogelijk voor alle debiteuren in één keer te bepalen of het e-mailadres en mobiele telefoonnummer worden meegestuurd met uw declaratie. Dit kunt u doen door de volgende stappen te volgen:

- 1 Ga naar 'Selecteer servicebureau'
- 2 Vink hier aan of alle e-mailadressen en alle mobiele telefoonnummers meegestuurd mogen worden.

**Selecteer servicebureau**

Servicebureau: Actief  
 Infomedics: Ja

**Bewerken Infomedics instellingen**

Code servicebureau: 98098705  
 Naam deelnemer: Marc van Galen  
 Code deelnemer: MvG  
 Uitvoerder: Tandarts  
 Betaling aan: Zorgverlener  
 Specificatie mdw factoring: Standaard  
 Afdrukken bij declaratie: Beknopte uitvoer

Declaraties doorsturen naar zorgverzekeraar  
 E-mail adressen met declaratie meenemen  
 Mobiele nummers met declaratie meenemen  
 BSN met declaratie meenemen  
 Actief  
 Alles declareren m.u.v.  Alleen deze declareren

Verzekeraars:  
 0101 Unive / ZEKUR / Zorgzaam Verze  
 0203 OOM  
 0211 FBTO Zorgverzekeringen  
 0212 St. Ziektekost. Krijgsmacht  
 0442 Confor II  
 0699 IZA

Opslaan Sluiten

# Evolution van Software of Excellence/Henry Schein

## Patiëntgegevens

Om een digitale rekening te kunnen versturen, vult u per patiënt het e-mailadres en mobiele telefoonnummer in. Evolution stuurt standaard het postadres, e-mailadres en het mobiele telefoonnummer mee.

## Opmerkingen:

- Wilt u deze gegevens niet meesturen naar Infomedics, en dus geen digitale rekeningen versturen naar uw patiënten? Dan kunt u op patiëntniveau de vinkjes weghalen voor het e-mailadres en achter het mobiele telefoonnummer.

# JDS Wind

## Patiëntgegevens

Om een digitale rekening te kunnen versturen, vult u per patiënt het e-mailadres en mobiele telefoonnummer in. JDS Wind stuurt dit standaard mee in uw declaratie.

## Opmerkingen:

- Wilt u deze gegevens niet meesturen naar Infomedics, en dus geen digitale rekeningen versturen naar uw patiënten? Bij het e-mailadres van uw patiënt ziet u links daarvan een vinkje. Als u dit uitvinkt wordt het e-mailadres niet meegestuurd.

Titul.	De Heer	Tel.nr 1	
Naam	Dolder den	Tel.nr 2	
Straat	Ferd.Bolstraat	E-mail	<input checked="" type="checkbox"/> hwt
Plaats	Purmerend	Huisarts	
Land	Nederland	Bet.Afspr.	50,14,1
Deb.Nr	145	BSN	000000000
Con.mnd	0000 +	Verkr.via	
TA-nr	01	Numm. pas	
Verz.	pa	Macht.nr zv	
<small>Mag de factoringmaatschappij de declaratie doorsturen naar de verzekeringsmaatschappij?</small>			
Pol.nr.		Verz.mij AV	0000
00			
Pol.nr.			
Zoeken			
SBVZ 01-01-1900			
cov 00-00-0000			
Laden pat.lijst			
Annule			

At the bottom, there is a navigation bar with labels: Voorv., MoV, Voortel, Getoet, Postcod, Huisnr, Straat, Plaats, Telnr, Deb.nr, BSN, Voornaam, E-Mail, Tint, Verz, Conrmd, Optf.

# ByteGear

## Patiëntgegevens

Om een digitale rekening te kunnen versturen, vult u per patiënt het e-mailadres en mobiele telefoonnummer in. ByteGear stuurt het telefoonnummer dat gemarkeerd is als 'Hoofdnummer' mee naar Infomedics. Het e-mailadres wordt meegestuurd als dit bij 'Nota' op 'Ja' staat.

Tel. nr	Soort	Hoofdnr.	SMS Afsp.	E-mail	Soort	Afsp. b...	Afsp. her.	Corr.	Nota	Web
0104250220	Werk	<input type="checkbox"/>	-	jan@email.nl	Ouders	Ja	Ja	-	Ja	<input checked="" type="checkbox"/>
0612345678	Mobiel	<input checked="" type="checkbox"/>	-							

## Opmerkingen:

- Er kan maar één e-mailadres opgegeven worden waar de rekening naar toe moet worden gestuurd.
- Wanneer u de standaard waarde voor het e-mailadres zelf wilt instellen kan dit bij de 'programma opties'. Volg hiervoor de volgende stappen:
  - 1 Ga naar 'Patiënt' en vervolgens naar 'inbrengen/weergave'
  - 2 Selecteer bij opties 'Standaard waarden (instellingen per administratie)'
  - 3 Kies vervolgens bij 'Nota per e-mail versturen' voor 'Ja'.

# OASE van VST Software

## Patiëntgegevens

Om een digitale rekening te kunnen versturen, vult u per patiënt het e-mailadres en mobiele telefoonnummer in. OASE stuurt deze gegevens automatisch door naar Infomedics.

## Opmerkingen:

- Wanneer u geen digitale rekening wilt uitsturen, kunt u dit op patiëntniveau uitschakelen. In het overzicht per patiënt vindt u een vinkje '*factuur op papier*'. Als dit is aangevinkt worden het mobiele telefoonnummer en e-mailadres niet naar Infomedics gestuurd.

# Robadent van Vertimart

De instellingen voor de digitale rekening via Robadent zijn erg gelijkwaardig aan Exquise. Omdat Robadent is overgenomen door Vertimart, en klanten worden gemigreerd naar Exquise is er geen onderhoud meer mogelijk.

Als u nog in dit systeem werkt en meer wilt weten over instellingen binnen uw systeem voor de digitale rekening kunt u contact opnemen met Vertimart.

# Intramed

**Let op:** voordat u binnen Intramed de optie voor digitale rekening ziet, is het noodzakelijk dat u Intramed update naar versie 9.6.

## Patiëntgegevens

Om een digitale rekening te kunnen versturen, vult u op de patiëntkaart het e-mailadres en mobiele telefoonnummer in. Op tabblad 2 van de patiëntkaart staat een toestemmingsveld 'Nota's per e-mail'. Verander dit van 'Niet gevraagd' (default) naar 'Ja'.

- Nota's per e-mail
- Volgende declaratienr.: 20163220
- Behandelomzet naar: Behandeld door
- Behandelomzet boeken op: Factuurdatum

The 'Automatische incasso' section contains:

- Gebruik incasso: Nee
- Bankrekening voor incasso: [empty] Maak IBAN
- Grootboek incasso: [empty]
- Europese incassoidentificatie: [empty]

The 'Acceptgiro' section is currently empty.

- Patientnr.: 19288 Status: In behandeling
- Burger Service Nummer: 119928804
- Identificatie via: Vergewissing
- Geslacht: Man
- Geboortedatum: 23-03-1994 Datum overleden: [empty] Leeftijd: 24 jaar
- Therapeut: 1 Aris Huysarts: 1957 V. Brugman

The 'Naam' section contains:

- Geslachtsnaam: Jansen Tussenvoegsels: [empty]
- Achternaam partner: [empty] Tussenvoegsels: [empty]
- Opbouw achternaam: Geslachtsnaam Jansen
- Roepnaam: Karel Voorletters: K
- Aanhef: Geachte heer Jansen Adressering: De heer K. Jansen

The 'Contactgegevens' section contains:

- Postcode: 2740 GA Woonplaats: Waddinxveen
- Straat: Larixstraat Huisnummer: 113 Kamernr.: [empty]
- Gemeente: 0627 Waddinxveen
- Telefoon privé: [empty] Telefoon werk: [empty]
- Mobiel: 06-300187261 Fax: [empty]
- E-mailadres: kjansen@kpn.nl  Geen e-mailadres

At the bottom, there are buttons for 'Schermen', 'Opties', and 'Printen'.

## Instellingen factoring

Om uw systeem goed in te stellen, volgt u de volgende stappen:

- 1 Ga naar 'Systeem'
- 2 Klik op 'Organisatie'
- 3 Vervolgens op 'Systeemgegevens'
- 4 En vervolgens op '2. Declareren'.
- 5 Onder 'Algemeen' kan je 'Nota's per e-mail' aanvinken.

Ver...	Inschrijfnr	Verzekering	Code	Naam verzekering	Basis/Aanv	Natura/Rest	M.i.v.	T/m

# Fysiologic

## Patiëntgegevens

Om een digitale rekening te kunnen versturen, vult u op de patiëntkaart het e-mailadres en mobiele telefoonnummer in.

- E-mailadres: dit kunt u op de kaart met patiëntgegevens invullen.
- Mobile telefoonnummer: het mobiele telefoonnummer staat bij het tabblad 'Financieel'. Bij 'Ontvangen op 06-nummer' vult u het goede mobiele telefoonnummer in van uw patiënt.
- Vinkje digitale nota: dit vinkje ziet u ook op het tabblad 'Financieel'. Wanneer u dit vinkje niet heeft aangezet, zullen er geen mobiel telefoonnummer en e-mailadres worden doorgestuurd.

Om de gegevens in te kunnen voeren drukt u eerst op de knop 'Bewerken' en na de invoer klikt u op de knop 'Verwerken'.

# Prosoftware

## Instellingen factoring

Voordat uw systeem klaar is voor de digitale rekening, moet u een nieuw type debiteurenrecord instellen. Het zogenaamde 'Debiteurenrecord 2.0'. U doet dit door de volgende stappen te volgen:

- 1 Ga naar 'Bestand', en vervolgens naar 'Relaties' en klik dan op 'Instanties: Verzekeraars- zorginstellingen'.
- 2 Zoek hier de relatie (Infomedics) en selecteer deze relatiekaart.
- 3 Onder het tabblad 'Instanties – specifiek' klikt u op 'Factoring' en dan op 'Versie debiteur record: 2.0' en dan klikt u op opslaan.

**Relatie: 120 - Fa-Med**

Soort: Instanties: verzekeraars / zorginstellingen / werkgevers / scholen

Relatie: 120 - Fa-Med\* (3 van 9)

Instanties: verzekeraar / zorginstelling / werkgever / school | Instanties - specifiek | Verzekeraar - voorkeurswaarden | Facturen

Instantie

Debiteurenrekening: 121000 - Debiteuren

Contactpersoon 1:

Contactpersoon 2:

Factuur e-mailadres:

Sjabloon

Borderel: <uit systeeminstellingen>

Aanvraag: <uit systeeminstellingen>

Verzamelstaat: <uit systeeminstellingen>

AGB

Soort / verbijzondering: 98  Is eigen AGB

AGB code: 11111111 [AGB Webzoeker](#)

Factoring

Factoringbedrijf: Ja

Versie debiteur record: 2.0

BSN meesturen:

Soort betaler:  Patient

Extra betaler:  Verzekeraar  Patient

Correspondentie

Nieuw

Opslaan

Verwijderen

Afdrukken

Sluiten

**Relatie zoeken**

Nummer:

Naam: Fa

Postcode:

Woonplaats:

Type relatie: Zorginstelling

UZOV1-nummer:

Actief: Actief

Nr	Naam	Woonplaats
120	Fa-Med	AMERSFOORD

Relatie selecteren

Sluiten

Nu uw systeem klaar is voor de digitale rekening, kunt u in de patiëntenkaart instellen dat de patiënt een digitale factuur ontvangt.

## Patiëntgegevens

Om een digitale rekening te kunnen versturen, vult u op de patiëntkaart het e-mailadres en mobiele telefoonnummer in. Hiervoor volgt u de volgende stappen:

- 1 Open de patiëntkaart.
- 2 Vul achter 'E-mail' het juiste e-mailadres in.
- 3 Vul bij 'mobiel privé' het juiste mobiele telefoonnummer in.
- 4 Vink 'Factuur per e-mail' aan.
- 5 Druk op opslaan.

- Patiënt:** Fields for name, date of birth (28-01-2019), gender (V), and status (In behandeling).
- Adres:** Fields for postal code, street, and country (Nederland).
- Contact:** Fields for contact persons and a checkbox for 'adressering'.
- Telefoon, E-mail & Agenda:** Fields for mobile private, home, and work phone numbers, and an email address (test@email.nl). A checkbox for 'Factuur per e-mail' is checked.
- Identiteit:** Fields for BSN, document number, and document type.
- Signaling:** A list of patient-related items like 'Geen afspraken', 'Laatste afspraak', etc.
- Buttons:** A vertical column of buttons on the right side, including 'Afspraken', 'Te doen', 'Verlagen', 'Automatisch', 'Pakket info', 'Correspondentie', 'ZorgDomain', 'Medicatie', 'Nieuw', 'Opslaan', 'Verwijderen', 'Afdrukken', and 'Sluiten'.

## Opmerkingen:

- Als het e-mailadres is ingevuld en 'Factuur per e-mail' is aangevinkt, dan ontvangt de patiënt de factuur digitaal.
- Als het e-mailadres is ingevuld en 'Factuur per e-mail' is uitgevinkt, dan ontvangt de patiënt de factuur per post.
- Als het e-mailadres niet is ingevuld, dan ontvangt de patiënt de factuur per post.

# Tabdents

De applicatie 'TabDents – Infomedics' koppelt TabDents aan Infomedics. Binnen uw systeem heeft u op verschillende plekken middels het beeldmerk van Infomedics toegang tot de website waar u declaraties kunt indienen, retourinformatie kunt beoordelen, details van de declaratie op patiëntniveau beoordelen, bevraging op blokkering en openen van het portaal 'Inzicht' van Infomedics.

## Patiëntgegevens

Om een digitale rekening te kunnen versturen, vult u op de patiëntkaart het e-mailadres en mobiele telefoonnummer in. Dit staat automatisch ingesteld in uw systeem.

## Opmerkingen:

Wilt u niet dat uw patiënt een digitale rekening ontvangt?

Volgt u dan de volgende stappen:

- 1 Ga naar de patiëntenmap.
- 2 Klik op de tab 'Algemeen' en de sub-tab 'Uitgebreid'.
- 3 Bij 'Aantal declaratie' kiest u de gewenste optie. Wanneer u kiest voor 'geen doorsturen of e-mail' dan zal er geen e-mailadres en geen mobiel telefoonnummer worden doorgestuurd naar Infomedics.

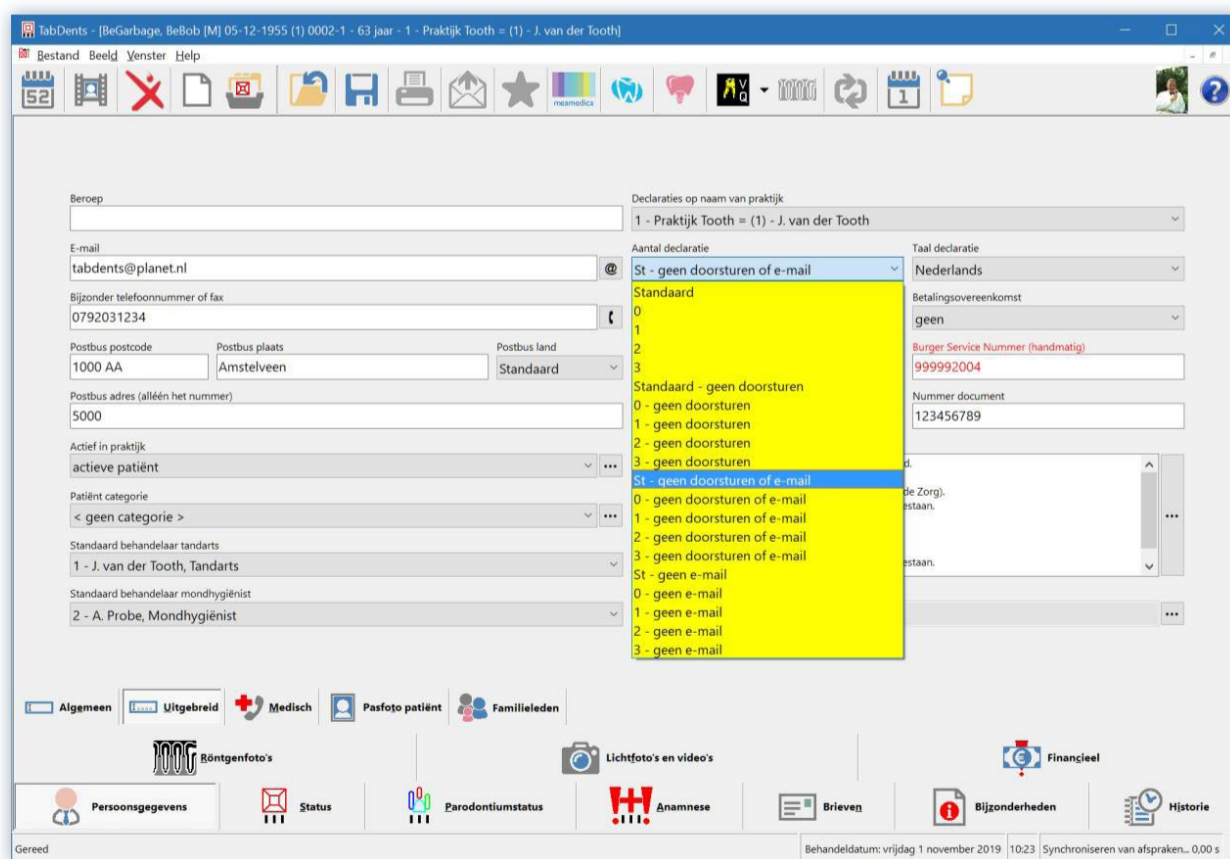

# Overig

Staat uw softwarepakket er niet tussen? Ook dan versturen wij uw rekeningen digitaal op het moment dat u ons zowel het e-mailadres als mobiele telefoonnummer van de zorgconsument doorgeeft. Weten hoe u dit inregelt in uw softwarepakket? Neem dan contact op met uw softwareleverancier.